

越股行情

03/11/2021	HOSE		VN30		HNX	
收盤價	1,444.30	-0.56%	1,530.65	0.61%	415.71	-1.98%
成交股數(百萬股)	1,503.64	49.19%	338.10	68.70%	222.89	17.66%
撮合股數(百萬股)	1,455.44	49.71%	324.56	74.11%	217.90	21.57%
與最近 20 日之平均比較	802.97	81.26%	179.43	80.88%	130.53	66.94%
成交值(十億越盾)	43,059.37	50.11%	15,451.38	58.00%	5,343.11	17.27%
撮合成交值(十億越盾)	41,155.72	52.44%	14,640.09	66.06%	5,211.35	20.79%
與最近 20 日之平均比較	23,042.75	78.61%	8,637.04	69.50%	2,866.30	81.81%
上漲家數	144	29%	13	43%	75	21%
下跌家數	328	65%	15	50%	181	51%
持平家數	29	6%	2	7%	96	27%

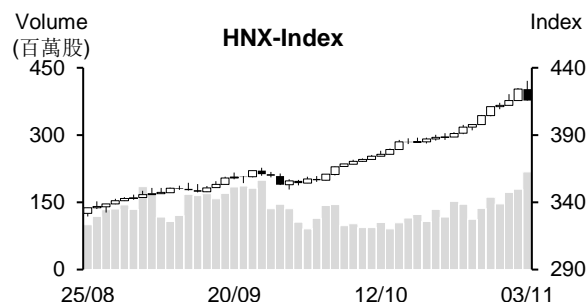
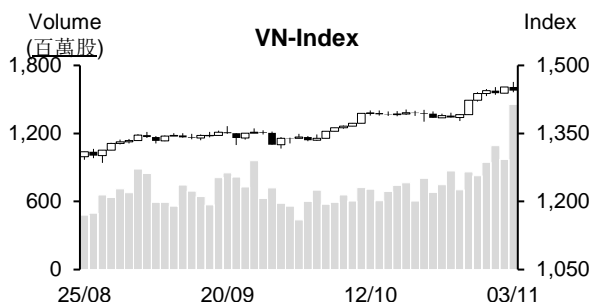

市場概況

今日越股兩大指數同步回落，量能大幅擴增(創下歷史新高)。早盤盤初 VN 指數進一步上攻，可惜短線漲幅已高之中小型不動產、不動產工業區、營建等類股的獲利了結賣壓大舉出籠，使指數於早盤下半段呈現回落並陷入整理直至收盤；VN30 指數則在銀行族群加以 SAB、VRE 上漲之帶動下逆勢上揚；與 HOSE 盤勢，HNX 指數也在賣壓湧現下回落。整體來看，今日較多中小型股呈現跌停。

技術分析

VN 指數下跌且量能擴增高出最近二十日平均成交量。由於指數守穩在 MA5 之上，加以動向指標(ADX) 提升 24 點，配合+DI 在-DI 之上且其距離擴增，顯示今日盤勢僅是出現技術性修正，預期指數在震盪後仍有機會向上測試 1,500 點關卡；與 HOSE 盤勢相似，HNX 指數也因獲利的結賣壓湧現而回落。然指數守穩在 MA5 之上，以及 MA5、10 及 20 均線都向上，顯示今日盤勢僅是出現技術性修正，400 點為目前指數的支撐點。整體而言，盤勢上升走勢維持不變，操作上建議投資人可趁著盤勢震盪時進行調節投資部位，基本面佳與收到投資人關注之股票為投資標的。

建議股名單: DXG (獲利了結)

觀察股名單: QNS、PTB、BMI、HUT

(請參考第 2 頁)

當日調整股名單

次號	股票代碼	評等	評等日	現時價格	買入區間	持股表現	目標價	預期獲利	停損價	預期損失	備註
1	DXG	獲利了結	04/11/21	23.3	22.3	4.5%	25.3	13.5%	20.8	-6.7%	DXG 急漲後呈現回落。

次號	股票代碼	評等	評等日	現時價格	支撐/壓力	技術指標
1	QNS	觀察買進	04/11/21	50.4	58-59	QNS 可能在回測底部 (49 點) + 今日 K 線出現“Spinning”型態 → 若 QNS 守穩在 51.5 之上，就能確認該股已成功測底。
2	PTB	觀察買進	04/11/21	109.2	120	PTB 陷入整理 (K 線收窄，量能萎縮) → 預期 PTB 在回落 105 點價位附近後將回升。
3	BMI	觀察買進	04/11/21	44	51-52	BMI 僅呈現震盪 (K 線收窄，量能萎縮) → 預期 BMI 在回測上升缺口 (42-43 點) 後將回升。
4	HUT	觀察買進	04/11/21	12.4	15	HUT 雖然下跌，但量能萎縮 → 預期 HUT 在回測 11.5 點支撐點後將持續上漲。

投資組合部位

次號	股票代碼	評等	評等日	現時價格	買入區間	持股表現	目標價	預期獲利	停損價	預期損失	備註
1	ILB	加碼	08/10/21	35.3	34.2	3.2%	41.5	21.3%	32.5	-5%	
2	VHM	加碼	11/10/21	82.9	79.9	3.8%	92	15.1%	77	-4%	
3	QTP	加碼	14/10/21	16.30	15.85	2.8%	17.2	9%	15.5	-2%	
4	VNM	加碼	25/10/21	88.20	90.5	-2.5%	100	10%	88	-3%	
5	POW	加碼	28/10/21	12.6	12.4	1.6%	14	13%	12	-3%	
6	STB	加碼	28/10/21	27.9	26.7	4.5%	31.3	17%	25.1	-6%	
7	VRE	加碼	01/11/21	31.7	31.2	1.6%	36	15%	30.2	-3%	
8	SSI	加碼	02/11/21	41.7	41.4	0.7%	50	21%	40	-3%	
9	PVS	加碼	03/11/21	29.2	30.3	-3.6%	33.3	10%	29	-4%	

越南訊息

BVSC 預期存款利率再度下跌

據 BVSC 最近發佈之報告數據顯示，2021 年 10 月存款利率持續下跌。6 個月及 12 個月期限的年存款利率分別回落 0.01 個百分點及 0.06 個百分點至 4.7% 及 5.5%。

今年前十個月消費者物價指數 (CPI) 僅上漲 1.81%，為 2016 年以來之最低。以目前低的水位，BVSC 預期今年 CPI 指數僅上漲 2.5-3%。低通膨給予越南國家銀行 (BSV) 於今年最後幾個月持續維持放鬆貨幣政策。尤其是在 10 月初越南幾個大城市所施行的社會隔離逐漸放鬆之情況下，越南將需要推出更多有關協助經濟復甦的措施。

由於生產-經營領域逐漸恢復正常，預期今年最後幾個月貸款需求將提升。券商預期今年授信成長將成長 13%。

糖價上漲為最近四年以來之最高

據 Agriseco 公司最近發佈之報告數據顯示，在東協貨品貿易協定 (ATIGA) 生效後，越南糖業面臨較多挑戰，尤其是對進口的泰國糖類之競爭十分劇烈。

越南甘蔗糖業協會消息指出，今年 8 月越南對泰國所進口的糖類較去年同期大幅萎縮 93% 至 6,000 多噸，為最近兩年以來之最低。然最近越南對東協進口的糖類卻較前段時間明顯增加。

此外，預期 2021-2022 年甘蔗產量在產能提升下將增加 2%，工廠對甘蔗需求 (原料) 將較去年擴增 28% 至 860 萬噸。

Agriseco 預期糖價將維持走升且持續維持在高水位。

資料來源：NDH、Cafef

上市公司訊息

VietinBank 股東大會：今年前十個月授信增長 8%

11月3日上午越南工商股份商業銀行 (VietinBank - CTG) 已召開臨時股東大會。董事長表示，截至 10 月 31 日為止，CTG 資產總額增長 8.1%；資本亦擴增近 8%，其中第一級資本成長 10%。授信增加 8%。

今年前九個月 CTG 稅前盈餘為 13.91 兆越盾 (增長 34%)。截至 9 月 30 日為止，放款餘額為 180 兆多越盾 (較今年年初增加 6.8%)；不良貸款率增加 2 倍至 18.096 兆越盾，使不良貸款率由 0.89% 上升至 1.67%。

VietinBank 董事長表示，預期 2021 年年底不良貸款率可能將下降至 1.4%，備抵呆帳準備金費用將約 17 兆越盾。此外，銀行也通過債券掛牌方案。

受到公共案件進度加快的支持，10 月 Hoa Phat 鋼鐵產量較 9 月增長 31%

和發鋼鐵集團-Hoa Phat (HoSE: HPG) 消息指出，2021 年 10 月各類鋼鐵售量加總達 968,000 噸，較去年同期與 9 月分別擴增 64% 和 31%，連續第四個月銷售量維持增長。此外，10 月份的銷售量僅低於 3 月的歷史新高 (100 萬噸)，主因受到生產經營領域逐漸復甦，以及公共案件進度加快的支持。

HPG 銷售量大幅增長，主要因促進公共投資專案進度加快，生產經營也逐漸復甦。

2021 年 10 月鋼捲外銷量為 14.7 萬噸 (較去年同期增長 2.4 倍)，為過去以來之最高。主要出口市場為加拿大、日本、韓國、中國及柬埔寨等。

今年前十個月 Hoa Phat 鋼鐵銷售量為 730 萬噸 (成長 38%)。HPG 鍍鋅鋼板產量達 318,000 噸 (較去年同期增長 2.5 倍)，主因受到外銷量增加的支持。

PVTrans 將發放 10% 現金股息

石油運輸股份總公司 (PV Trans, HOSE: PVT) 之公佈，11 月 12 日為 PVT 股東名冊之截止日。公司將於 12 月 6 日依股東名冊發放 2020 年 10% 現金股息。預期這次公司將支出 3,236 億越盾來發放股息。

今年前九個月 PVT 營收為 5.288 兆越盾 (較去年同期持平)，母公司稅後盈餘為 4,680 億越盾 (成長 33%)。毛利率由 14% 提升至 17.4%，帶動獲利增長。

公司表示，疫情升溫使運輸需求下降，運輸服務費用以及防疫費用同步增加，使第三季公司營收及獲利同步下降 10% 至 1,680 億越盾和 1,530 億越盾。

資料來源：NDH

市場統計

撮合統計

推升指數的前五名股票

HOSE				HNX			
股票代碼	收盤價 (越盾)	漲跌 %	影響指數 %	股票代碼	收盤價 (VND)	漲跌 %	影響指數 %
TCB	53,700	4.07%	0.13%	NVB	30,500	5.54%	0.14%
SAB	172,600	4.48%	0.08%	DTK	14,300	5.93%	0.12%
BID	43,050	2.62%	0.08%	BAB	22,700	2.25%	0.08%
VPB	38,400	2.26%	0.07%	EVS	41,500	4.53%	0.04%
HDB	27,200	6.25%	0.06%	NRC	28,000	4.48%	0.02%

拖累指數的前五名股票

HOSE				HNX			
股票代碼	收盤價 (越盾)	漲跌 %	影響指數 %	股票代碼	收盤價 (越盾)	漲跌 %	影響指數 %
GVR	39,300	-6.65%	-0.20%	IDC	72,900	-7.13%	-0.36%
VHM	82,900	-2.47%	-0.16%	PVI	49,000	-6.67%	-0.18%
NVL	105,200	-2.68%	-0.08%	VIF	19,800	-10.00%	-0.17%
HVN	22,950	-6.71%	-0.06%	L14	216,700	-9.97%	-0.14%
GAS	120,000	-1.32%	-0.05%	VCS	120,000	-3.23%	-0.14%

前五名成交量

HOSE				HNX			
股票代碼	收盤價 (越盾)	漲跌 %	成交量 (股)	股票代碼	收盤價 (越盾)	漲跌 %	成交量 (千股)
HQC	5,400	-6.90%	42,847,700	CEO	12,000	-7.69%	15,848,411
STB	27,900	4.69%	41,004,200	PVS	29,200	-3.63%	9,686,509
TCB	53,700	4.07%	39,738,000	SHS	41,000	-1.20%	9,031,750
ITA	8,490	-6.91%	30,583,000	KLF	5,100	-1.92%	8,773,810
FLC	12,200	-3.94%	30,530,200	NDN	22,300	-8.23%	8,303,521

前五名成交值

HOSE				HNX			
股票代碼	收盤價 (越盾)	漲跌 %	成交值 (十億越盾)	股票代碼	收盤價 (越盾)	漲跌 %	成交值 (十億越盾)
TCB	53,700	4.07%	2,118.2	IDC	72,900	-7.13%	508.9
HPG	55,600	0.18%	1,668.3	SHS	41,000	-1.20%	373.6
DIG	54,200	-6.87%	1,316.9	APS	38,100	-9.29%	337.6
KBC	48,000	-6.98%	1,200.1	PVS	29,200	-3.63%	289.5
STB	27,900	4.69%	1,129.5	CEO	12,000	-7.69%	205.6

議價交易

前五名股

HOSE			HNX		
股票代碼	成交量 (股)	成交值 (十億越盾)	股票代碼	成交量 (股)	成交值 (十億越盾)
PNJ	1,257,000	130.49	BII	2,800,000	50.96
KDH	2,500,000	127.49	TAR	947,070	32.30
GAB	632,300	122.83	EVS	472,700	17.96
VGC	2,515,040	112.67	BAB	450,096	9.90
GEX	3,465,380	98.44	L18	100,000	6.40

外資交易行情(股票)

證交所	買進成交量 (百萬股)	買進金額 (十億越盾)	賣出成交量 (百萬股)	賣出金額 (十億越盾)	淨買/賣成 交易 (百萬股)	淨買/賣超值 (十億越盾)
HOSE	45.48	1,832.31	43.61	1,551.92	1.86	280.37
HNX	0.93	16.86	1.14	30.10	(0.21)	(13.24)
總計	46.41	1,849.17	44.76	1,582.02	1.66	267.13

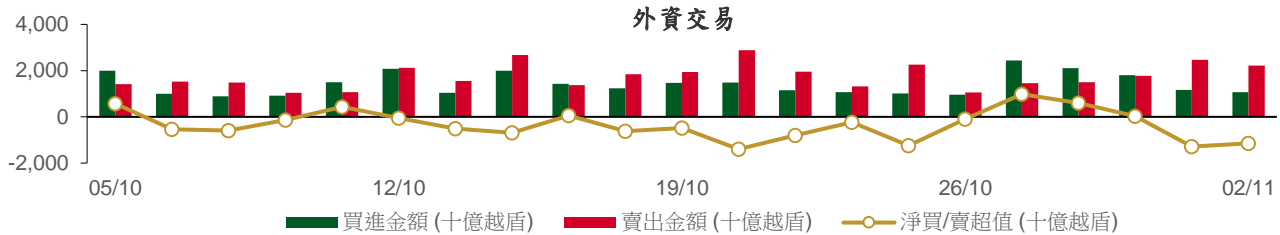

前五名買進

HOSE				HNX			
股票代碼	收盤價 (越盾)	成交量 (股)	成交值 (十億越盾)	股票代碼	收盤價 (越盾)	成交量 (股)	成交值 (十億越盾)
HPG	55,600	5,718,000	319.65	CEO	12,000	386,300	5.00
VNM	88,200	1,482,600	131.78	NBC	21,000	57,200	1.25
VHM	82,900	1,402,400	117.15	PLC	42,400	16,400	0.70
HDB	27,200	3,612,500	96.07	SCI	44,900	14,810	0.69
VCB	98,700	951,300	93.38	MCF	10,600	60,000	0.66

前五名賣出

HOSE				HNX			
股票代碼	收盤價 (越盾)	成交量 (股)	成交值 (十億越盾)	股票代碼	收盤價 (越盾)	成交量 (股)	成交值 (十億越盾)
VNM	88,200	1,946,900	173.11	VCS	120,000	83,000	10.11
VCB	98,700	909,600	89.20	DL1	12,300	260,100	3.20
HSG	44,950	1,884,200	85.12	PDB	34,000	50,000	1.75
HDB	27,200	3,084,500	81.66	BCC	23,400	65,700	1.63
MSN	145,500	418,400	61.15	HLD	48,600	20,700	1.14

前五名淨買超

HOSE				HNX			
股票代碼	收盤價 (越盾)	淨買成交量 (股)	淨買超值 (十億越盾)	股票代碼	收盤價 (越盾)	淨買成交量 (股)	淨買超值 (十億越盾)
HPG	55,600	4,765,800	266.37	CEO	12,000	359,100	4.64
GEX	28,900	2,904,900	85.02	NBC	21,000	53,200	1.16
VHM	82,900	773,100	63.92	PLC	42,400	16,300	0.69
NVL	105,200	438,900	46.61	MCF	10,600	60,000	0.66
KBC	48,000	954,600	44.59	PGS	28,400	22,200	0.63

前五名淨賣超

HOSE				HNX			
股票代碼	收盤價 (越盾)	淨賣成交量 (股)	淨賣超值 (十億越盾)	股票代碼	收盤價 (越盾)	淨賣成交量 (股)	淨賣超值 (十億越盾)
HSG	44,950	(1,851,600)	(83.63)	VCS	120,000	(81,500)	(9.92)
MSN	145,500	(300,000)	(43.79)	DL1	12,300	(252,100)	(3.10)
VNM	88,200	(464,300)	(41.33)	PDB	34,000	(49,000)	(1.72)
TPB	44,200	(908,200)	(40.05)	BCC	23,400	(64,900)	(1.61)
OCB	28,800	(1,107,400)	(31.32)	HLD	48,600	(20,700)	(1.14)

ETF 交易

價格統計					外資交易			
ETF 代碼	收盤價 (越盾)	漲跌 (%)	成交量 (股)	成交值 (十億越盾)	ETF 代碼	買進金額 (十億越盾)	賣出金額 (十億越盾)	淨買/賣超值 (十億越盾)
E1VFN30	25,700	0.0%	244,800	6.29	E1VFN30	1.20	0.88	0.33
FUEMAV30	18,080	0.9%	32,600	0.59	FUEMAV30	0.36	0.55	(0.19)
FUESSV30	18,770	-0.4%	139,300	2.75	FUESSV30	0.18	0.39	(0.21)
FUESSV50	22,600	0.0%	11,600	0.26	FUESSV50	0.02	0.00	0.02
FUESSVFL	21,000	2.9%	100,400	2.10	FUESSVFL	1.68	0.64	1.05
FUEVFN30	27,800	1.1%	534,300	14.80	FUEVFN30	7.84	9.45	(1.61)
FUEVN100	19,480	0.9%	134,600	2.73	FUEVN100	0.65	0.59	0.06
FUEIP100	11,000	0.2%	10,000	0.11	FUEIP100	0.01	0.00	0.01
總計			1,207,600	29.62	總計	11.94	12.49	(0.55)

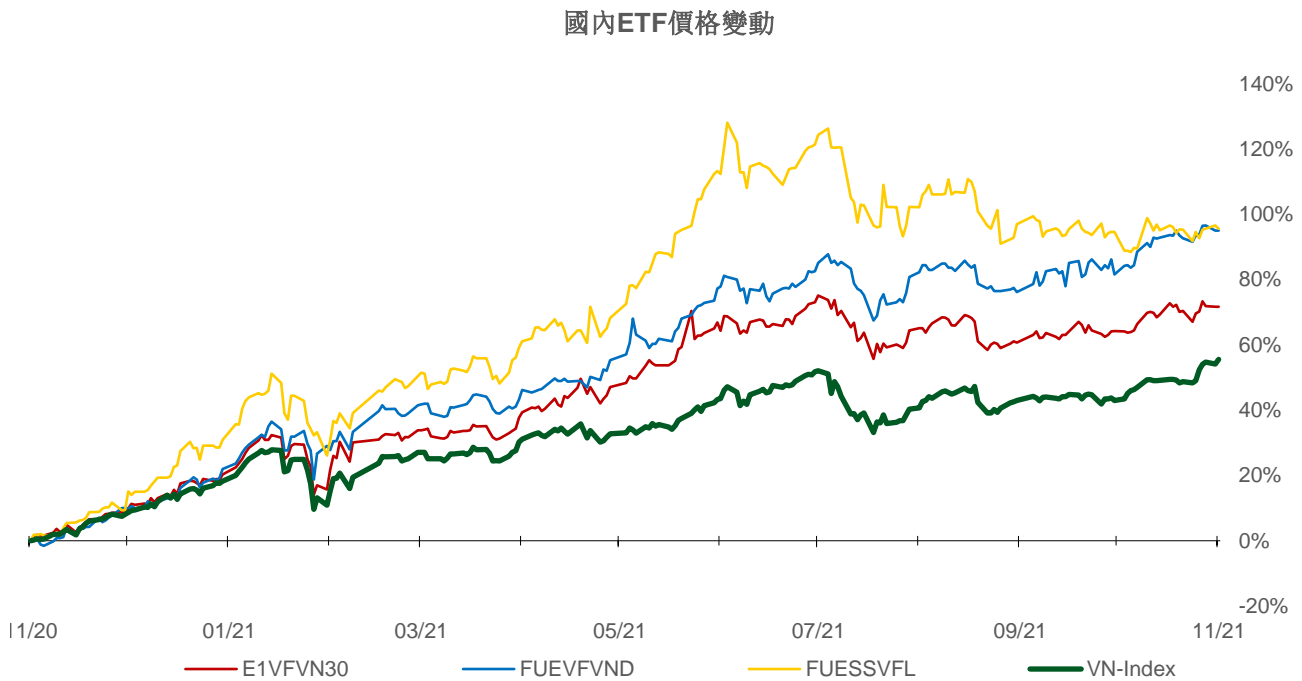
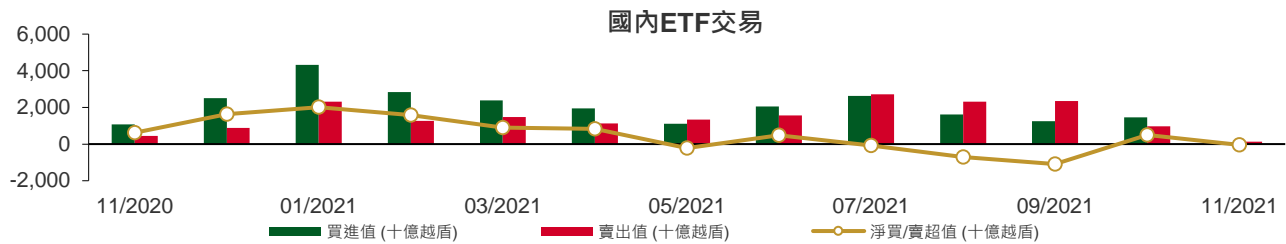

權證資訊

權證代碼(*)	收盤價 (越盾)	漲跌 (%)	成交量	到期的 天數	標的股 票之價 格 (越盾)	權證理 論價格 (越盾) (**)	與收盤價 的差異 (越盾)	履約價 格(越盾)	行使 比例 n:1	到期日
CACB2101	1,700	6.3%	56,710	79	33,850	691	(1,009)	31,400	4.0	21/01/2022
CFPT2102	2,840	0.0%	520	68	96,100	1,545	(1,295)	89,050	4.9	10/01/2022
CFPT2103	2,170	-3.1%	2,660	65	96,100	209	(1,961)	98,950	4.9	07/01/2022
CFPT2104	2,010	-0.5%	7,010	33	96,100	1,727	(283)	79,160	9.9	06/12/2021
CFPT2105	3,060	-3.5%	112,570	64	96,100	2,314	(746)	85,100	4.9	06/01/2022
CFPT2106	1,660	-1.8%	12,830	68	96,100	918	(742)	89,300	8.0	10/01/2022
CFPT2107	990	-10.0%	49,130	84	96,100	163	(827)	98,000	12.0	26/01/2022
CFPT2108	3,330	-0.3%	630	245	96,100	695	(2,635)	106,830	6.0	06/07/2022
CFPT2109	1,710	-0.6%	34,920	156	96,100	663	(1,047)	96,000	8.0	08/04/2022
CHDB2102	250	13.6%	42,110	29	27,200	(0)	(250)	32,280	8.0	02/12/2021
CHDB2103	690	21.1%	80,970	175	27,200	163	(527)	28,890	8.0	27/04/2022
CHPG2109	7,000	-1.3%	3,110	68	55,600	1,914	(5,086)	55,000	1.0	10/01/2022
CHPG2110	2,980	1.0%	23,290	33	55,600	2,337	(643)	44,000	5.0	06/12/2021
CHPG2111	2,280	0.0%	139,570	64	55,600	1,559	(721)	48,000	5.0	06/01/2022
CHPG2112	1,790	1.7%	14,730	54	55,600	1,144	(646)	48,900	6.0	27/12/2021
CHPG2113	3,170	0.6%	19,850	124	55,600	1,356	(1,814)	51,500	4.0	07/03/2022
CHPG2114	1,110	0.0%	36,310	175	55,600	355	(755)	56,790	10.0	27/04/2022
CHPG2115	1,750	2.3%	48,340	84	55,600	354	(1,396)	56,000	5.0	26/01/2022
CHPG2116	2,970	0.0%	1,340	245	55,600	867	(2,103)	61,410	4.0	06/07/2022
CKDH2103	540	-1.8%	45,390	29	47,200	6	(534)	48,780	10.0	02/12/2021
CKDH2104	3,100	-25.3%	52,290	77	47,200	1,802	(1,298)	44,000	2.0	19/01/2022
CKDH2105	2,790	-16.5%	25,060	54	47,200	2,431	(359)	37,600	4.0	27/12/2021
CKDH2106	3,400	-32.0%	24,220	99	47,200	996	(2,404)	49,000	1.0	10/02/2022
CKDH2107	1,300	-18.8%	25,600	175	47,200	629	(671)	43,890	8.0	27/04/2022
CMBB2103	1,250	5.0%	6,750	65	29,150	1	(1,249)	34,810	1.5	07/01/2022
CMBB2104	1,230	11.8%	41,470	77	29,150	68	(1,162)	32,000	2.0	19/01/2022
CMBB2105	1,980	14.5%	9,060	99	29,150	20	(1,960)	36,000	1.0	10/02/2022
CMBB2106	700	7.7%	40,170	84	29,150	9	(691)	34,000	4.0	26/01/2022
CMBB2107	2,490	14.8%	20,020	156	29,150	767	(1,723)	30,000	2.0	08/04/2022
CMSN2104	4,450	0.0%	2,350	182	145,500	3,028	(1,422)	118,000	10.0	04/05/2022
CMSN2105	4,590	1.8%	77,140	64	145,500	3,614	(976)	128,000	5.0	06/01/2022
CMSN2106	380	-5.0%	25,690	29	145,500	0	(380)	160,780	20.0	02/12/2021
CMSN2107	3,090	-3.7%	90	131	145,500	1,287	(1,803)	150,000	5.0	14/03/2022
CMSN2108	1,100	3.8%	2,390	175	145,500	289	(811)	160,000	20.0	27/04/2022
CMSN2109	1,320	0.8%	20,720	99	145,500	366	(954)	150,000	12.0	10/02/2022
CMSN2110	2,230	-0.5%	3,970	156	145,500	1,188	(1,042)	142,000	10.0	08/04/2022
CMWG2104	6,870	1.9%	4,600	(226)	128,800	(48)	(6,918)	89,700	6.6	22/03/2021
CMWG2106	3,200	2.6%	2,230	65	128,800	1,512	(1,688)	119,600	6.6	07/01/2022
CMWG2107	7,020	-2.5%	39,880	64	128,800	5,938	(1,082)	109,630	3.3	06/01/2022
CMWG2108	3,730	-1.1%	60	131	128,800	1,619	(2,111)	126,000	5.0	14/03/2022
CMWG2109	6,980	1.6%	7,370	99	128,800	5,096	(1,884)	112,950	3.3	10/02/2022
CMWG2110	1,130	-1.7%	24,180	84	128,800	267	(863)	131,000	12.0	26/01/2022
CMWG2111	1,790	-0.6%	15,380	156	128,800	728	(1,062)	130,000	10.0	08/04/2022
CNVL2103	2,850	-7.5%	24,510	77	105,200	617	(2,233)	105,000	5.0	19/01/2022
CNVL2104	980	-5.8%	36,350	175	105,200	256	(724)	108,890	20.0	27/04/2022
CPDR2103	1,210	-7.6%	10,660	175	93,500	590	(620)	88,890	16.0	27/04/2022
CPNJ2104	1,230	5.1%	25,770	65	104,500	107	(1,123)	109,000	8.0	07/01/2022
CPNJ2105	2,580	1.2%	53,880	64	104,500	1,988	(592)	95,000	5.0	06/01/2022
CPNJ2106	2,220	-15.6%	3,950	131	104,500	1,808	(412)	98,000	5.0	14/03/2022
CPNJ2107	1,190	0.9%	4,410	99	104,500	337	(853)	110,000	5.0	10/02/2022
CPNJ2108	1,200	2.6%	36,770	99	104,500	632	(568)	97,000	14.0	10/02/2022

權證代碼(*)	收盤價 (越盾)	漲跌 (%)	成交量	到期的 天數	標的股票 之價格 (越盾)	權證理 論價格 (越盾) (**)	與收盤價 的差異 (越盾)	履約價 格(越盾)	行使 比例 n:1	到期日
CSTB2105	1,950	5.4%	14,940	68	27,900	242	(1,708)	30,000	1.0	10/01/2022
CSTB2106	230	9.5%	184,600	29	27,900	(0)	(230)	35,680	10.0	02/12/2021
CSTB2107	990	32.0%	41,650	77	27,900	40	(950)	32,000	2.0	19/01/2022
CSTB2108	850	18.1%	36,200	37	27,900	115	(735)	28,000	4.0	10/12/2021
CSTB2109	1,880	16.1%	177,710	124	27,900	615	(1,265)	29,000	2.0	07/03/2022
CSTB2110	660	15.8%	173,580	175	27,900	195	(465)	30,000	8.0	27/04/2022
CSTB2111	1,170	31.5%	102,190	99	27,900	193	(977)	30,000	3.0	10/02/2022
CTCB2105	3,540	8.9%	89,140	182	53,700	1,987	(1,553)	45,000	5.0	04/05/2022
CTCB2106	1,240	7.8%	38,680	77	53,700	244	(996)	55,000	5.0	19/01/2022
CTCB2107	1,680	5.7%	12,610	54	53,700	909	(771)	47,500	7.0	27/12/2021
CTCB2108	4,430	11.3%	18,630	131	53,700	1,427	(3,003)	58,000	1.0	14/03/2022
CTCB2109	2,890	9.5%	50,430	124	53,700	1,283	(1,607)	50,000	4.0	07/03/2022
CTCB2110	1,250	9.7%	50,960	99	53,700	310	(940)	54,000	7.0	10/02/2022
CTCB2111	2,410	15.9%	10,490	154	53,700	618	(1,792)	56,350	4.0	06/04/2022
CVHM2107	2,310	-8.3%	33,920	64	82,900	456	(1,854)	83,480	3.8	06/01/2022
CVHM2108	900	-6.3%	22,090	54	82,900	92	(808)	84,990	9.1	27/12/2021
CVHM2109	1,400	-6.7%	770	99	82,900	21	(1,379)	98,650	3.8	10/02/2022
CVHM2110	1,410	-9.0%	166,140	124	82,900	389	(1,021)	84,990	7.6	07/03/2022
CVHM2111	730	-8.8%	95,640	175	82,900	155	(575)	88,890	20.0	27/04/2022
CVHM2112	1,200	-2.4%	133,030	99	82,900	260	(940)	84,000	10.0	10/02/2022
CVIC2104	800	-1.2%	9,720	65	95,300	1	(799)	110,210	8.9	07/01/2022
CVIC2105	1,180	-1.7%	27,980	64	95,300	12	(1,168)	106,670	4.4	06/01/2022
CVIC2106	790	-2.5%	67,940	175	95,300	235	(555)	98,890	20.0	27/04/2022
CVIC2107	1,790	-3.2%	41,020	156	95,300	683	(1,107)	93,000	10.0	08/04/2022
CVJC2101	3,190	-9.1%	11,550	64	129,800	2,064	(1,126)	120,000	5.0	06/01/2022
CVJC2102	320	-18.0%	39,750	29	129,800	1	(319)	135,550	25.0	02/12/2021
CVJC2103	1,080	-10.0%	7,080	175	129,800	336	(744)	130,000	20.0	27/04/2022
CVNM2106	860	-4.4%	1,010	71	88,200	4	(856)	98,300	4.9	13/01/2022
CVNM2107	720	-8.9%	21,050	65	88,200	3	(717)	96,330	9.8	07/01/2022
CVNM2108	1,370	-6.8%	20,110	33	88,200	991	(379)	78,640	9.8	06/12/2021
CVNM2109	1,310	-5.8%	49,080	64	88,200	36	(1,274)	93,390	4.9	06/01/2022
CVNM2110	900	-7.2%	19,890	68	88,200	89	(811)	90,240	9.8	10/01/2022
CVNM2111	640	-3.0%	40,010	175	88,200	52	(588)	98,890	20.0	27/04/2022
CVNM2112	1,300	-7.1%	32,360	156	88,200	252	(1,048)	93,000	8.0	08/04/2022
CVPB2105	530	6.0%	59,460	29	38,400	1	(529)	40,630	11.1	02/12/2021
CVPB2106	2,260	4.2%	32,870	77	38,400	1,000	(1,260)	36,090	2.8	19/01/2022
CVPB2107	5,600	3.7%	28,790	131	38,400	1,911	(3,689)	41,080	0.6	14/03/2022
CVPB2108	2,600	6.1%	57,890	124	38,400	1,300	(1,300)	35,810	2.8	07/03/2022
CVPB2109	1,090	7.9%	61,830	84	38,400	117	(973)	41,110	3.9	26/01/2022
CVPB2110	2,870	2.5%	300	154	38,400	724	(2,146)	40,830	2.2	06/04/2022
CVRE2105	1,350	5.5%	24,930	182	31,700	680	(670)	30,000	5.0	04/05/2022
CVRE2106	2,410	11.1%	231,920	64	31,700	1,912	(498)	28,000	2.0	06/01/2022
CVRE2107	430	10.3%	43,320	29	31,700	3	(427)	33,180	10.0	02/12/2021
CVRE2108	1,240	8.8%	19,700	54	31,700	851	(389)	28,400	4.0	27/12/2021
CVRE2109	1,410	11.9%	276,920	124	31,700	847	(563)	29,000	4.0	07/03/2022
CVRE2110	830	10.7%	162,480	175	31,700	414	(416)	30,000	8.0	27/04/2022
CVRE2111	1,020	13.3%	68,970	84	31,700	250	(770)	32,000	4.0	26/01/2022

(*) 歐式交易方式，以現金交易

(**) PHS 採用 Black-Scholes 估價方式

長期投資股

Mã CK	Sàn	Thị giá	Giá hợp lý*	Ngày ra báo cáo	LNST 2021F (tỷ VND)	EPS 2021F	BV 2021F	ROE 2021F	ROA 2021F	PE 2021F	PB 2021F
HII	(New) HOSE	20,000	30,500	27/10/2021	232	6,060	17,409	28%	8%	6.4	2.2
LTG	(New) UPCOM	42,001	52,800	18/10/2021	938	11,596	48,661	20%	7%	5.9	1.4
OCB	(New) HOSE	28,800	31,100	18/10/2021	4,630	3,204	20,522	17%	2%	9.7	1.5
VRE	(New) HOSE	31,700	39,900	15/10/2021	1,942	882	13,430	6%	5%	45.2	3.0
NTL	(New) HOSE	41,850	42,600	11/10/2021	252	4,131	20,721	21%	14%	10.3	2.1
CTD	(New) HOSE	71,500	72,800	08/10/2021	411	5,490	112,414	5%	2%	13.3	0.7
GVR	HOSE	39,300	40,200	05/10/2021	4,492	995	13,064	9%	6%	42.1	3.1
LPB	HOSE	22,850	26,100	04/10/2021	2,508	1,597	13,818	14%	1%	16.4	1.9
PET	HOSE	30,500	35,000	30/09/2021	303	3,253	19,496	15%	4%	12.9	2.2
GMD	HOSE	50,600	54,800	24/09/2021	599	1,759	22,276	9%	6%	30.5	2.4
DPG	HOSE	84,700	55,100	23/09/2021	460	6,652	31,689	23%	9%	8.3	1.7
VHM	HOSE	82,900	104,200	21/09/2021	33,314	7,651	27,512	32%	11%	13.6	3.8
QNS	UPCOM	50,577	53,700	17/09/2021	1,143	3,202	22,609	13%	9%	18.1	2.6
TNG	HNX	31,500	29,200	15/09/2021	182	2,455	17,560	14%	4%	11.9	1.7
DHG	HOSE	102,000	105,600	07/09/2021	746	5,709	28,805	20%	16%	18.5	3.7
MWG	HOSE	128,800	165,500	01/09/2021	5,183	10,901	42,455	26%	10%	15.2	3.9
KDH	HOSE	47,200	45,300	01/09/2021	1,174	1,825	14,083	14%	8%	24.8	3.2
MPC	UPCOM	43,994	39,900	27/08/2021	641	3,206	27,215	12%	7%	12.5	1.5
MSN	HOSE	145,500	171,800	25/08/2021	7,375	6,059	20,833	21%	5%	28.4	8.3
FMC	HOSE	49,300	46,400	20/08/2021	220	3,745	22,794	16%	11%	12.4	2.0
HPG	HOSE	55,600	64,800	19/08/2021	28,065	6,261	18,845	33%	18%	10.4	3.4
ANV	HOSE	34,200	27,700	16/08/2021	222	1,739	18,043	9%	4%	15.9	1.5
VIB	HOSE	38,700	45,700	12/08/2021	5,298	3,411	17,841	23%	2%	13.4	2.6
NLG	HOSE	57,900	49,500	11/08/2021	1,090	3,175	29,565	12%	7%	15.6	1.7
STK	HOSE	61,400	45,300	30/07/2021	239	2,835	15,598	18%	12%	16.0	2.9
PNJ	HOSE	104,500	112,600	29/07/2021	1,411	6,203	27,067	23%	15%	18.2	4.2
TCM	HOSE	77,000	65,800	28/07/2021	285	4,595	29,994	15%	9%	14.3	2.2
VNM	HOSE	88,200	118,000	28/07/2021	9,988	4,732	16,254	29%	19%	25.9	7.3
SZC	HOSE	57,900	45,800	26/07/2021	254	2,543	13,930	18%	4%	18.0	3.3
KDC	HOSE	59,800	74,000	23/07/2021	594	2,169	33,140	8%	4%	34.1	2.8
VHC	HOSE	61,100	49,500	22/07/2021	820	4,471	30,346	15%	11%	11.1	1.6
FRT	HOSE	52,600	39,000	21/07/2021	86	1,086	15,486	7%	1%	35.9	2.5
DGW	HOSE	110,000	155,000	19/07/2021	448	10,128	35,337	29%	12%	15.3	4.4
PVI	HNX	49,000	39,777	16/07/2021	928	3,964	32,723	12%	4%	10.0	1.2
BMI	HOSE	44,000	42,800	13/07/2021	310	3,395	26,601	13%	5%	12.6	1.6
DXG	HOSE	23,300	32,300	09/07/2021	1,390	1,727	14,784	13%	5%	18.7	2.1
DHC	HOSE	91,000	109,000	08/07/2021	497	8,868	31,698	28%	18%	12.3	3.4
TPB	HOSE	44,200	42,600	25/06/2021	4,546	3,880	19,024	23%	2%	11.0	2.2
AAA	HOSE	16,700	21,500	07/06/2021	413	1,739	17,474	11%	5%	10.2	1.0
PHR	HOSE	63,500	67,600	28/05/2021	1,146	8,158	20,173	32%	16%	6.6	2.1
KBC	HOSE	48,000	47,200	28/05/2021	1,682	3,251	25,883	14%	6%	14.5	1.5
REE	HOSE	72,300	62,100	28/05/2021	1,937	5,984	45,456	14%	9%	10.4	1.4
IMP	HOSE	75,000	63,700	27/05/2021	241	3,611	27,902	13%	11%	17.7	2.3
SAB	HOSE	172,600	182,900	26/05/2021	4,985	7,369	36,116	21%	17%	26.6	5.1
NVL	HOSE	105,200	104,600	13/05/2021	4,369	4,389	29,673	13%	3%	23.8	3.5
VGG	UPCOM	45,320	55,500	13/05/2021	187	4,249	41,384	10%	4%	13.1	1.3
VCB	HOSE	98,700	118,300	10/05/2021	22,986	6,198	32,887	21%	2%	19.1	3.6
ACB	HOSE	33,850	39,800	10/05/2021	9,253	4,281	21,066	24%	2%	7.6	1.4
TCB	HOSE	53,700	51,300	10/05/2021	15,741	4,497	25,278	19%	3%	11.4	2.0
GEG	HOSE	19,700	21,200	07/05/2021	388	1,273	12,788	10%	4%	16.8	1.7
BMP	HOSE	61,000	66,900	06/05/2021	551	6,735	32,184	21%	17%	9.9	2.1
FPT	HOSE	96,100	91,800	14/04/2021	5,036	4,730	26,109	25%	11%	19.4	3.5

2021年11月4日

VGS	HNX	40,000	24,600	13/04/2021	171	3,623	25,974	20%	5%	7.5	1.4
SMC	HOSE	51,000	37,200	13/04/2021	313	4,961	17,978	20%	8%	6.8	1.4
ACV	UPCOM	85,136	85,600	09/04/2021	3,027	1,390	17,759	8%	5%	60.6	4.7
PLX	HOSE	53,000	64,800	31/03/2021	4,563	3,668	17,545	18%	7%	17.7	3.7
SBT	HOSE	22,550	30,000	25/03/2021	744	1,165	13,578	9%	4%	25.8	2.2
GAS	HOSE	120,000	102,000	05/03/2021	10,892	5,691	27,913	20%	15%	18.0	3.7
MSH	HOSE	88,000	56,300	03/03/2021	336	6,721	30,835	22%	12%	8.4	1.8
GIL	HOSE	67,100	54,800	05/02/2021	317	8,813	43,186	20%	10%	6.2	1.3
BSR	UPCOM	24,519	12,900	05/02/2021	1,337	431	10,444	4%	2%	29.9	1.2
GTN	HOSE	20,100	36,290	29/01/2021	303	621	16,074	7%	8%	58.4	2.3
LHG	HOSE	53,200	30,400	19/01/2021	180	3,601	26,394	11%	6%	8.1	1.0
CTR	UPCOM	88,718	78,800	19/01/2021	223	3,172	14,460	23%	6%	21.1	4.6
POW	HOSE	12,600	14,700	19/01/2021	2,837	1,055	14,071	9%	5%	13.9	1.0

資料來源: PHFM 收集

*若除權交易日發生在報告日後將影響目標價

分析師認證

這份報告由 Pham Quang Chuong - 富鑫基金管理股份公司的研究員製作。負責籌備本報告之全部或部份內容之研究分析師、策略分析師、研究人員以茲聲明，任何研究分析師、策略分析師、研究人員在於本報告所提出之觀點，皆精確反映出其對於該發行機構與證券之個人意見。各研究分析師、策略分析師、研究人員均保證，其報酬在過去與未來，絕對沒有任何一部分是直接或間接與研究分析師、策略分析師、研究人員在此報告中所呈現之特定推薦或觀點有關。

評等指標定義

加碼= 預估其未來之潛在上漲空間大於10%。

觀望= 預估其未來之潛在漲跌空間將在上下10%之間。

減碼= 預估其未來之潛在下跌空間大於10%。

未評等= 本股票並不在富鑫證券之評等涵蓋範圍，或者尚未上市。

績效表現根據12個月的總回報(包含股息)所評定。

富鑫證券股份公司

地址： 21st Floor, Phu My Hung Building, 08 Hoang Van Thai St, Tan Phu Ward. District 7, HCM.

電話號碼： (84-28) 5 413 5479

傳真號碼： +84 28 5413 5473

胡志明市

富美興交易室

地址： Ground Floor. CR2-08. 107 Ton Dat Tien St..HCMC Tan Phu Ward. District 7.

電話號碼： (84-28) 5 413 5478

傳真號碼： +84 28 5413 5473

Tan Binh 分行

地址： E-Town 2 Building. Ground Floor. Room G.4A. 364 Cong Hoa St.. Ward 13. Tan Binh District.. HCMC

電話號碼: (84-28) 3813 2401

傳真號碼: (84-28) 3813 2415

第三郡分行

地址： Floor 2. Phuong Nam Building

157 Vo Thi Sau St.. District 3. HCMC

電話號碼: (84-28) 382 08068

傳真號碼: (84-28) 3820 8206

第一郡分行

地址： Floor 10, 1003A, Ruby Building, 81-83-83B-85 Ham Nghi St, Nguyen Thai Binh Ward, District 1, HCMC

電話號碼: (84-28) 3 535 6060

傳真號碼: (84-28) 3 535 2912

河內市

Ha Noi 分行

地址： Floor 5. Vinafor Building 127 Lo Duc St Hai Ba Trung Dist.. Hanoi

電話號碼: (84-24) 3 933 4566

傳真號碼: (84-24) 3 933 4820

Thanh Xuan 分行

地址： Floor 5. UDIC Complex Building N04 Hoang Dao Thuy. Trung Hoa. Cau Giay Dist.. HaNoi.

電話號碼: (84-24) 6 250 9999

傳真號碼: (84-24) 6 250 6666

海防市

海防分行

地址： Floor 2. Eliteco Building

18 Tran Hung Dao St. Hong Bang Distric. Hai Phong

電話號碼: (84-225) 384 1810

傳真號碼: (84-225) 384 1801