

越股行情

21/09/2021	HOSE		VN30		HNX	
收盤價	1,339.84	-0.79%	1,446.22	-0.85%	358.98	0.03%
成交股數(百萬股)	856.61	-3.86%	183.80	-6.40%	201.90	1.39%
撮合股數(百萬股)	816.55	-4.08%	167.22	-7.53%	186.03	0.85%
與最近 20 日之平均比較	683.93	19.39%	171.49	-2.49%	149.76	24.22%
成交值(十億越盾)	23,198.72	-4.28%	9,059.86	-6.44%	4,034.00	-3.58%
撮合成交值(十億越盾)	21,935.56	-4.18%	8,264.14	-6.42%	3,623.13	-1.28%
與最近 20 日之平均比較	20,417.57	7.43%	8,597.61	-3.88%	3,144.75	15.21%
上漲家數	136	30%	4	13%	129	37%
下跌家數	275	62%	25	83%	115	33%
持平家數	36	8%	1	3%	106	30%

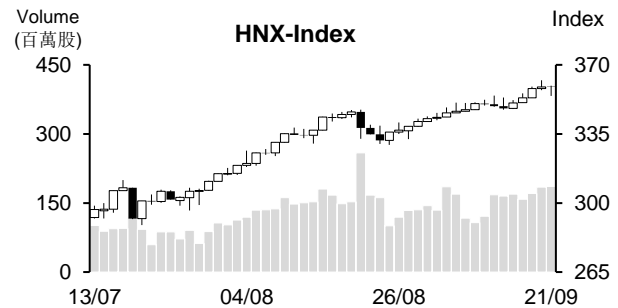
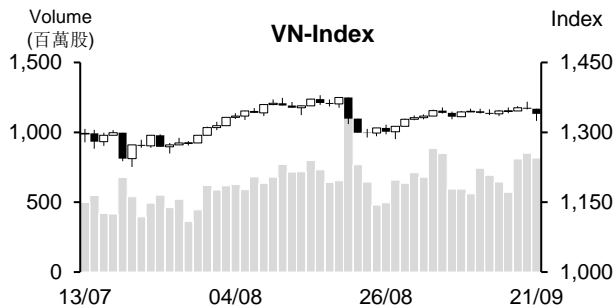

市場概況

中國恆大集團(Evergrande) 危機繼續發酵，市場對中國金融系統之擔憂亦持續。隨著昨日美股的重挫，今日(9月21日)早盤交易時段，VN指數以黑盤開出後旋即跌破1,330點價位。所幸，午盤交易時段，投資人的投資信心回穩，支援指數止跌並其後開始出現反彈。盤末指數跌幅因之收窄(-0.79%)。部分保險、鋼鐵及石油股則逆勢上揚。

技術分析

VN指數連續兩個交易日下跌，量能維持高出最近二十日平均成交量。由於MA20、50及100均線會合，加以指數仍在今年7月至今所形成的三角形游走(壓力點為1,350-1,360點；支撐點為1,310-1,320點)，這意味著盤勢走勢不明。透過盤面觀察，今日指數雖然出現急跌，但最終站回MA20均線(K線出現長下影線)，顯示盤勢不是很消極。未來幾天我投資人應密切觀察盤勢以即時追蹤盤勢結構的變化；河內部分，HNX指數連續五個交易日上漲。由於MA5、10和20均線都向上，盤勢呈多頭排列，預期指數將向上測試360點價位。整體而言，HOSE盤勢仍處橫向游走，操作上建議投資人應將投資部位的持股率維持在合理比率，在調節部位前應密切觀察盤勢。

建議股名單: DRC (停損)

觀察股名單: KBC、LCG、TCB

(請參考第2頁)

當日調整股名單

次號	股票代碼	評等	評等日	現時價格	買入區間	持股表現	目標價	預期獲利	停損價	預期損失	備註
1	DRC	停損	22/09/21	32.7	35	-6.6%	40	14.3%	33.8	-3.4%	DRC 陷入整理。

次號	股票代碼	評等	評等日	現時價格	支撐/壓力	技術指標
1	KBC	觀察買進	22/09/21	42.5	49 53-54	KBC 在形成“zigzag”形，賣壓不是很大 → 若 KBC 能守穩在 43 價位之上，KBC 將有機會呈現突破跡象。
2	LCG	觀察買進	22/09/21	18.7	22.5-23	今日 LCG 出現長紅棒，彌補昨日的長黑棒 (量能大增) → 預期該股有機會回復上升走勢。
3	TCB	觀察買進	22/09/21	50.4	57-58	TCB 整理 (Spinning 型態)，量能萎縮 (積極地整理) → 預期這僅是 TCB 股在突破下跌趨勢線前回測缺口的信號。

投資組合部位

次號	股票代碼	評等	評等日	現時價格	買入區間	持股表現	目標價	預期獲利	停損價	預期損失	備註
1	ACL	加碼	06/09/21	12.8	12.8	0.0%	16	25.0%	12.2	-5%	
2	HPG	加碼	09/09/21	50.8	51.3	-1.0%	56	9.2%	49	-4%	
3	VNB	加碼	16/09/21	20.10	19.5	3.1%	24	23%	18	-8%	
4	VNM	加碼	20/09/21	88.80	86.5	2.7%	94.7	9%	85	-2%	

越南訊息

SSI Research：僑匯收入的增加將支援匯率維持穩定

SSI Research 在最近報告中提及美國經濟數據樂觀，聯準會 (FED) 可能將考量縮減大規模的資產購買。

對於越南經濟數據方面，今年8月越南貿易維持逆差 (-1 億美元)，但較統計總局原預期的數據 (-13 億美元) 大幅縮減，這意味著8月下旬國內生產領域有所復甦。

若疫情獲得遏制，越南所實施的社會隔離措施將逐漸放鬆，SSI Research 因之預期今年年底貿易收支將出現變化。此外，僑匯收入將會擴增。綜合上述因素，今年最後幾個月匯率將維持穩定。

今年前八個月肥料進口量為 320 萬噸

據海關總局之統計數據顯示，2021 年前八個月肥料進口量較去年同期擴增 20.7% 至 320 萬噸；肥料進口金額增加 40.7% 至 9.093 億美元。

中國為越南肥料的最大進口市場。今年前八個月越南向中國進口 150 萬噸肥料 (較去年同期擴增 35.4%)，佔整體肥料進口量的 45.7%；進口金額為 3.987 億美元 (較去年同期成長 65.4%)，佔整體肥料進口金額的 45.7%。

今年 8 月越南飼料進口金額逾 33 億美元

據海關總局之統計數據顯示，2021 年前八個月飼料進口金額較去年同期成長 30.9% 至近 33.3 億美元。大部分主要市場的進口進額均增加。其中，阿根廷為越南飼料的最大進口市場。越南對其市場的進口了 11.4 億美元的飼料，佔整體飼料的進口進額的 34.3%。

資料來源：NDH

上市公司訊息

政府已核准給予 Vietcombank 增加逾 7.6 兆越盾的資本 (國家特有部分) 之方案

政府總理已核准國家在 Vietcombank (HoSE: VCB) 持有的資本再增加 7.6 兆多越盾以確保國家持股率的方案。

據 2021 年股東大會之決議，VCB 註冊資本將由 37.088 兆越盾至 47.325 兆越盾。增資方案將包括 (i) VCB 將發行逾 10 億股 (比列為 27.6%)，發行新股的資金來源為發放 2019 年 8% 現金股息後所剩下的未分配淨利；(ii) VCB 將私募認銷逾 3.07 億股給最多 99 投資人 (佔註冊資本的 6.5%)。

截至 2021 年 6 月底為止，Vietcombank 未分配淨利為 47.496 兆越盾，資本盈餘近 5 兆越盾，基金為 14.9 兆多越盾。

今年前六個月 VCB 稅前盈餘為 13.021 兆越盾，較去年同期增長 22%，達成年度計劃的 52%。

NT2 將發放 2020 年剩下的 10% 股息

據 Nhon Trach 2 石油電力股份公司 (HoSE: NT2) 之公佈，9 月 30 日為 NT2 股東名冊之截止日，公司將依據股東名冊於 10 月 28 日發放 2020 年剩下的 10% 現金股息 (股息金額約 2,880 億越盾)。

2020 年受 Covid-19 疫情和工廠保養及擴建之影響，NT2 營收萎縮 21% 至 6.082 兆越盾，稅後盈餘亦下降 17% 至 6,250 億越盾。依據去年經營成果，公司通過有關 2020 年的股息比率為 20% (已預支 10%)，低於 2019 年 25% 的股息比率。

今年上半年持續受 Covid-19 疫情擴散之影響，NT2 營收縮減 9.4% 至 3.265 兆越盾；稅後盈餘萎縮 68% 至 1,390 億越盾。

受疫情之影響，8 月份 Imexpharm 獲利萎縮 14%

據 Imexpharm 藥品股份公司 (HoSE: IMP) 公佈 2021 年 8 月經營結果之數據顯示，營收淨額與稅前盈餘較去年同期分別下降 12% 和 14% 至 940 億越盾和 170 億多越盾。

今年前八個月 IMP 營收總額持平，來到 7,870 億越盾 (-1%)。銷售成本縮減 2.4%，行政管理費用則上升 2%，銷售費用也增加近 13%。稅前盈餘為 1,450 億越盾，達成年度獲利計劃的 50%。

資料來源：NDH

市場統計

撮合統計

推升指數的前五名股票

HOSE				HNX			
股票代碼	收盤價 (越盾)	漲跌 %	影響指數 %	股票代碼	收盤價 (VND)	漲跌 %	影響指數 %
DGC	156,700	6.24%	0.03%	PVS	28,100	4.07%	0.12%
VIB	39,500	2.60%	0.03%	IDC	48,600	3.18%	0.11%
BVH	55,700	3.34%	0.03%	PVI	43,700	4.05%	0.09%
HSG	46,700	3.78%	0.02%	DTK	13,500	3.05%	0.06%
OCB	24,350	2.53%	0.02%	VCS	121,200	1.25%	0.06%

拖累指數的前五名股票

HOSE				HNX			
股票代碼	收盤價 (越盾)	漲跌 %	影響指數 %	股票代碼	收盤價 (越盾)	漲跌 %	影響指數 %
VHM	77,500	-3.00%	-0.20%	SHB	26,500	-1.85%	-0.23%
VCB	98,000	-1.61%	-0.12%	BAB	22,500	-1.75%	-0.07%
VIC	85,600	-1.27%	-0.08%	PHP	29,600	-2.95%	-0.07%
GVR	36,400	-2.67%	-0.08%	SHS	38,700	-1.53%	-0.05%
HPG	50,800	-0.97%	-0.04%	HTP	28,000	-6.04%	-0.04%

前五名成交量

HOSE				HNX			
股票代碼	收盤價 (越盾)	漲跌 %	成交量 (股)	股票代碼	收盤價 (越盾)	漲跌 %	成交量 (千股)
HPG	50,800	-0.97%	28,847,000	SHB	26,500	-1.85%	16,902,251
DLG	3,880	6.89%	26,263,600	PVS	28,100	4.07%	14,768,723
ITA	7,900	3.81%	25,828,100	KLF	4,800	4.35%	8,453,525
SCR	13,350	6.80%	25,298,300	TVC	18,000	5.88%	8,302,864
HNG	8,140	0.74%	21,542,900	HUT	9,600	4.35%	7,798,334

前五名成交值

HOSE				HNX			
股票代碼	收盤價 (越盾)	漲跌 %	成交值 (十億越盾)	股票代碼	收盤價 (越盾)	漲跌 %	成交值 (十億越盾)
HPG	50,800	-0.97%	1,463.3	SHB	26,500	-1.85%	451.6
VHM	77,500	-3.00%	1,046.6	PVS	28,100	4.07%	402.8
HSG	46,700	3.78%	796.3	IDC	48,600	3.18%	227.7
KBC	42,500	3.66%	643.0	THD	224,800	0.00%	193.4
TCB	50,400	-0.59%	506.0	SHS	38,700	-1.53%	174.5

議價交易

前五名股

HOSE			HNX		
股票代碼	成交量 (股)	成交值 (十億越盾)	股票代碼	成交量 (股)	成交值 (十億越盾)
TPB	5,096,000	204.35	NVB	5,188,950	144.59
E1VFN30	5,200,000	125.92	SHB	4,866,632	126.90
MWG	912,500	120.09	IDC	1,046,000	44.49
VCG	2,537,000	106.55	GKM	1,500,000	37.78
VPB	1,570,000	106.09	AAV	911,356	21.87

外資交易行情(股票)

證交所	買進成交量 (百萬股)	買進金額 (十億越盾)	賣出成交量 (百萬股)	賣出金額 (十億越盾)	淨買/賣成 交易 (百萬股)	淨買/賣超值 (十億越盾)
HOSE	25.31	1,044.60	40.32	1,493.97	(15.01)	(449.37)
HNX	0.71	9.26	1.08	25.93	(0.37)	(16.67)
總計	26.02	1,053.86	41.40	1,519.90	(15.38)	(466.04)

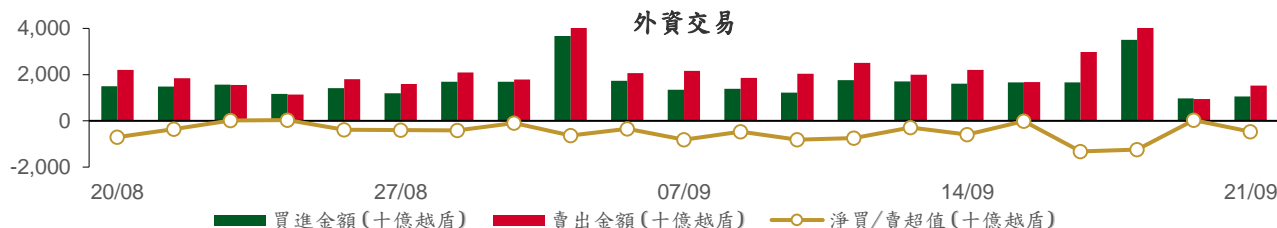

前五名買進

HOSE				HNX			
股票代碼	收盤價 (越盾)	成交量 (股)	成交值 (十億越盾)	股票代碼	收盤價 (越盾)	成交量 (股)	成交值 (十億越盾)
VHM	77,500	2,789,600	217.67	PVS	28,100	43,500	1.19
E1VFN30	24,850	5,256,900	127.32	PVG	14,000	79,900	1.11
MWG	123,800	912,500	120.09	KLF	4,800	188,300	0.88
VNM	88,800	969,400	85.54	VCS	121,200	5,900	0.71
HSG	46,700	1,116,600	51.07	TKU	49,700	9,500	0.45

前五名賣出

HOSE				HNX			
股票代碼	收盤價 (越盾)	成交量 (股)	成交值 (十億越盾)	股票代碼	收盤價 (越盾)	成交量 (股)	成交值 (十億越盾)
E1VFN30	24,850	7,604,900	184.12	VNR	41,000	177,108	7.26
FUEVFN30	25,500	6,365,100	163.67	VCS	121,200	42,700	5.15
VHM	77,500	1,680,700	130.60	PVS	28,100	75,200	2.04
MWG	123,800	912,500	120.09	HUT	9,600	155,000	1.46
HPG	50,800	1,993,600	101.20	PLC	40,000	21,100	0.85

前五名淨買超

HOSE				HNX			
股票代碼	收盤價 (越盾)	淨買成交量 (股)	淨買超值 (十億越盾)	股票代碼	收盤價 (越盾)	淨買成交量 (股)	淨買超值 (十億越盾)
VHM	77,500	1,108,900	87.07	PVG	14,000	79,900	1.11
VNM	88,800	843,300	74.37	KLF	4,800	188,300	0.88
HSG	46,700	783,700	35.79	CLH	26,200	16,300	0.43
KBC	42,500	844,100	34.50	BII	30,000	10,100	0.31
VHC	51,000	615,800	30.72	PPS	11,900	24,000	0.28

前五名淨賣超

HOSE				HNX			
股票代碼	收盤價 (越盾)	淨賣成交量 (股)	淨賣超值 (十億越盾)	股票代碼	收盤價 (越盾)	淨賣成交量 (股)	淨賣超值 (十億越盾)
FUEVFN30	25,500	(6,314,000)	(162.35)	VNR	41,000	(177,008)	(7.25)
HPG	50,800	(1,913,800)	(97.15)	VCS	121,200	(36,800)	(4.43)
VIC	85,600	(1,081,200)	(92.81)	HUT	9,600	(155,000)	(1.46)
STB	26,800	(2,504,700)	(70.58)	PVS	28,100	(31,700)	(0.86)
E1VFN30	24,850	(2,348,000)	(56.80)	PLC	40,000	(21,100)	(0.85)

ETF 交易

價格統計					外資交易			
ETF 代碼	收盤價 (越盾)	漲跌 (%)	成交量 (股)	成交值 (十億越盾)	ETF 代碼	買進金額 (十億越盾)	賣出金額 (十億越盾)	淨買/賣超值 (十億越盾)
E1VFN30	24,850	-0.6%	7,742,900	187.48	E1VFN30	127.32	184.12	(56.80)
FUEMAV30	17,050	-1.3%	26,800	0.46	FUEMAV30	0.00	0.45	(0.45)
FUESSV30	18,600	1.9%	119,000	2.16	FUESSV30	0.04	0.09	(0.05)
FUESSV50	21,500	-0.5%	23,000	0.49	FUESSV50	0.01	0.00	0.01
FUESSVFL	20,400	-1.3%	1,163,500	23.76	FUESSVFL	20.55	0.06	20.49
FUEVFN30	25,500	-2.6%	6,411,900	164.87	FUEVFN30	1.31	163.67	(162.35)
FUEVN100	18,090	-1.7%	39,900	0.72	FUEVN100	0.66	0.58	0.08
總計			15,527,000	379.94	總計	149.89	348.96	(199.07)

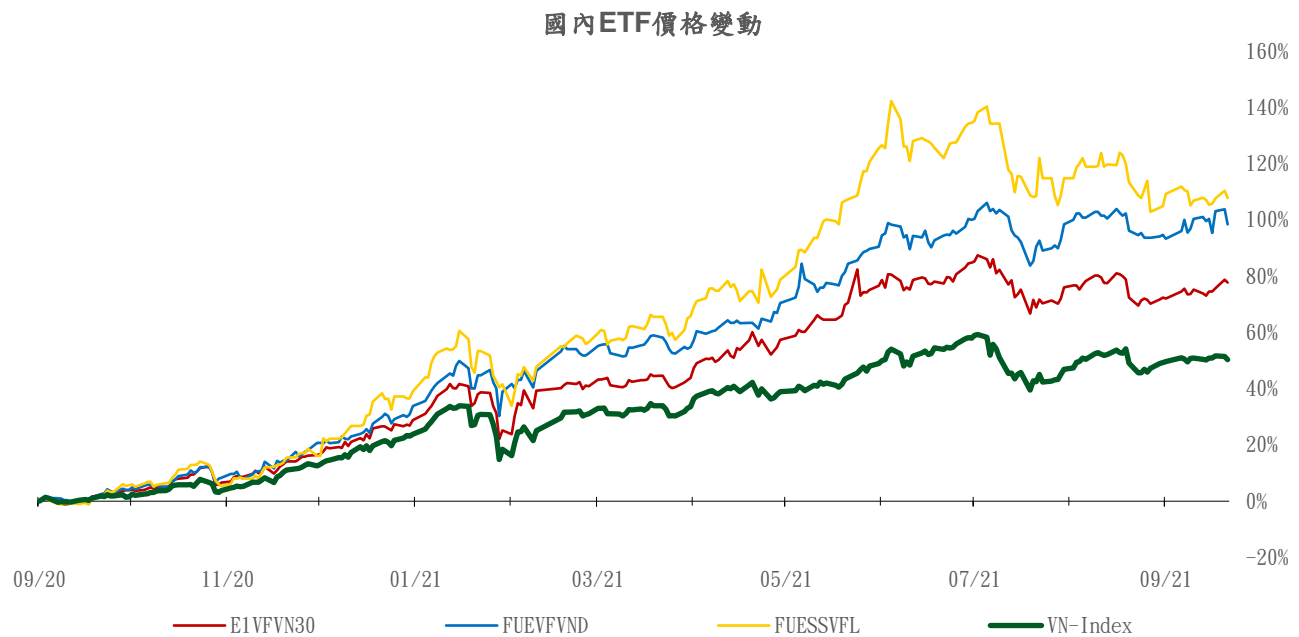
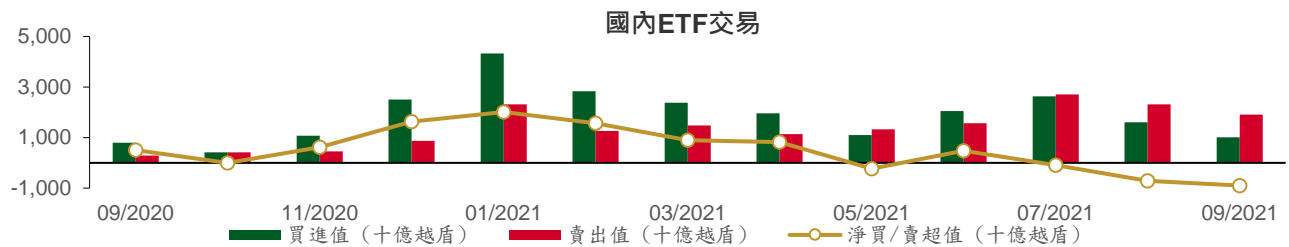

權證資訊

權證代碼(*)	收盤價 (趟盾)	漲跌 (%)	成交量	到期的 天數	標的股票 之價格 (趟盾)	權證理論 價格 (趟盾) (**)	與收盤價 的差異 (趟盾)	履約價 格(趟盾)	行使 比例 n:1	到期日
CFPT2102	4,000	0.0%	2,670	111	93,500	1,279	(2,721)	89,050	4.9	10/01/2022
CFPT2103	2,530	-3.1%	5,550	108	93,500	275	(2,255)	98,950	4.9	07/01/2022
CFPT2104	2,670	-3.6%	27,080	76	93,500	1,485	(1,185)	79,160	9.9	06/12/2021
CFPT2105	3,930	-6.4%	77,440	107	93,500	1,908	(2,022)	85,100	4.9	06/01/2022
CFPT2106	2,770	0.0%	10,360	111	93,500	761	(2,009)	89,300	8.0	10/01/2022
CHDB2102	530	-3.6%	44,000	72	25,550	0	(530)	32,280	8.0	02/12/2021
CHPG2109	7,020	-5.4%	1,650	111	50,800	768	(6,252)	55,000	1.0	10/01/2022
CHPG2110	2,810	0.4%	38,960	76	50,800	1,404	(1,406)	44,000	5.0	06/12/2021
CHPG2111	2,490	-3.9%	207,810	107	50,800	777	(1,713)	48,000	5.0	06/01/2022
CHPG2112	2,390	-1.2%	19,840	97	50,800	514	(1,876)	48,900	6.0	27/12/2021
CKDH2103	590	-7.8%	53,820	72	41,750	1	(589)	48,780	10.0	02/12/2021
CKDH2104	2,230	-6.7%	47,220	120	41,750	463	(1,767)	44,000	2.0	19/01/2022
CKDH2105	2,390	-2.9%	6,790	97	41,750	1,125	(1,265)	37,600	4.0	27/12/2021
CMBB2103	2,360	-2.5%	10,910	108	28,000	10	(2,350)	34,810	1.5	07/01/2022
CMBB2104	1,830	-4.7%	29,400	120	28,000	96	(1,734)	32,000	2.0	19/01/2022
CMSN2104	4,670	1.7%	6,490	225	143,500	2,990	(1,680)	118,000	10.0	04/05/2022
CMSN2105	5,010	-2.2%	152,740	107	143,500	3,453	(1,557)	128,000	5.0	06/01/2022
CMSN2106	870	-4.4%	39,670	72	143,500	15	(855)	160,780	20.0	02/12/2021
CMWG2104	6,500	1.1%	18,940	(183)	123,800	(15)	(6,515)	89,700	6.6	22/03/2021
CMWG2106	3,450	5.2%	36,150	108	123,800	1,106	(2,344)	119,600	6.6	07/01/2022
CMWG2107	6,590	4.3%	39,870	107	123,800	4,615	(1,975)	109,630	3.3	06/01/2022
CNVL2102	680	-8.1%	42,810	6	103,000	711	31	94,640	11.8	27/09/2021
CNVL2103	2,760	-3.8%	19,070	120	103,000	612	(2,148)	105,000	5.0	19/01/2022
CPDR2102	90	28.6%	9,290	6	81,600	(0)	(90)	89,000	5.0	27/09/2021
CPNJ2104	900	-5.3%	16,170	108	90,100	11	(889)	109,000	8.0	07/01/2022
CPNJ2105	1,700	-0.6%	70,340	107	90,100	337	(1,363)	95,000	5.0	06/01/2022
CSTB2105	4,790	-1.2%	2,360	111	26,800	404	(4,386)	30,000	1.0	10/01/2022
CSTB2106	770	-4.9%	62,120	72	26,800	0	(770)	35,680	10.0	02/12/2021
CSTB2107	1,510	-4.4%	54,550	120	26,800	103	(1,407)	32,000	2.0	19/01/2022
CSTB2108	1,690	-0.6%	3,850	80	26,800	138	(1,552)	28,000	4.0	10/12/2021
CTCB2101	19,900	-2.0%	3,550	14	50,400	19,426	(474)	31,000	1.0	05/10/2021
CTCB2105	3,500	-2.8%	21,380	225	50,400	1,559	(1,941)	45,000	5.0	04/05/2022
CTCB2106	1,580	-3.1%	91,140	120	50,400	176	(1,404)	55,000	5.0	19/01/2022
CTCB2107	1,910	-6.8%	13,280	97	50,400	548	(1,362)	47,500	7.0	27/12/2021
CVHM2107	3,220	-5.3%	73,090	107	77,500	272	(2,948)	83,480	3.8	06/01/2022
CVHM2108	1,740	0.0%	12,520	97	77,500	61	(1,679)	84,990	9.1	27/12/2021
CVIC2103	60	0.0%	21,160	6	85,600	0	(60)	147,450	17.8	27/09/2021
CVIC2104	1,230	-3.2%	8,910	108	85,600	1	(1,229)	110,210	8.9	07/01/2022
CVIC2105	1,550	-2.5%	62,770	107	85,600	6	(1,544)	106,670	4.4	06/01/2022
CVJC2101	2,990	-6.6%	4,400	107	123,500	1,197	(1,793)	120,000	5.0	06/01/2022
CVJC2102	600	-4.8%	14,040	72	123,500	3	(597)	135,550	25.0	02/12/2021
CVNM2105	30	-40.0%	37,970	6	88,800	0	(30)	115,930	19.4	27/09/2021
CVNM2106	1,740	-3.3%	2,620	114	88,800	105	(1,635)	98,300	4.9	13/01/2022
CVNM2107	1,290	-0.8%	8,110	108	88,800	70	(1,220)	96,330	9.8	07/01/2022
CVNM2108	1,990	-2.0%	31,010	76	88,800	1,075	(915)	78,640	9.8	06/12/2021
CVNM2109	1,610	1.9%	60,780	107	88,800	266	(1,344)	93,390	4.9	06/01/2022
CVNM2110	1,390	-0.7%	15,910	111	88,800	257	(1,133)	90,240	9.8	10/01/2022
CVPB2105	1,180	-1.7%	9,310	72	66,900	16	(1,164)	73,180	20.0	02/12/2021
CVPB2106	3,140	-0.6%	66,390	120	66,900	919	(2,221)	65,000	5.0	19/01/2022
CVRE2105	1,310	-6.4%	31,390	225	28,400	402	(908)	30,000	5.0	04/05/2022
CVRE2106	2,060	-7.6%	282,590	107	28,400	745	(1,315)	28,000	2.0	06/01/2022
CVRE2107	750	-11.8%	12,570	72	28,400	1	(749)	33,180	10.0	02/12/2021
CVRE2108	1,750	-2.8%	38,400	97	28,400	290	(1,460)	28,400	4.0	27/12/2021

長期投資股

股票代碼	證券所	現時價格	目標價*	報告日	預期 2021年 盈利 (十億越盾)	EPS 2021F	BV 2021F	ROE 2021F	ROA 2021F	PE 2021F	PB 2021F
VHM	(New) HOSE	77,500	104,200	21/09/2021	33,314	7,651	27,512	32%	11%	13.6	3.8
QNS	(New) UPCOM	51,807	53,700	17/09/2021	1,143	3,202	22,609	13%	9%	18.1	2.6
TNG	(New) HNX	29,800	29,200	15/09/2021	182	2,455	17,560	14%	4%	11.9	1.7
DHG	(New) HOSE	101,000	105,600	07/09/2021	746	5,709	28,805	20%	16%	18.5	3.7
MWG	(New) HOSE	123,800	165,500	01/09/2021	5,183	10,901	42,455	26%	10%	15.2	3.9
KDH	HOSE	41,750	45,300	01/09/2021	1,174	1,825	14,083	14%	8%	24.8	3.2
MPC	UPCOM	38,970	39,900	27/08/2021	641	3,206	27,215	12%	7%	12.5	1.5
MSN	HOSE	143,500	171,800	25/08/2021	7,375	6,059	20,833	21%	5%	28.4	8.3
FMC	HOSE	47,500	46,400	20/08/2021	220	3,745	22,794	16%	11%	12.4	2.0
HPG	HOSE	50,800	64,800	19/08/2021	28,065	6,261	18,845	33%	18%	10.4	3.4
ANV	HOSE	30,000	27,700	16/08/2021	222	1,739	18,043	9%	4%	15.9	1.5
VIB	HOSE	39,500	45,700	12/08/2021	5,298	3,411	17,841	23%	2%	13.4	2.6
NLG	HOSE	41,900	49,500	11/08/2021	1,090	3,175	29,565	12%	7%	15.6	1.7
STK	HOSE	49,500	45,300	30/07/2021	239	2,835	15,598	18%	12%	16.0	2.9
PNJ	HOSE	90,100	112,600	29/07/2021	1,411	6,203	27,067	23%	15%	18.2	4.2
TCM	HOSE	63,000	65,800	28/07/2021	285	4,595	29,994	15%	9%	14.3	2.2
VNM	HOSE	88,800	118,000	28/07/2021	9,988	4,732	16,254	29%	19%	25.9	7.3
SZC	HOSE	46,300	45,800	26/07/2021	254	2,543	13,930	18%	4%	18.0	3.3
KDC	HOSE	59,400	74,000	23/07/2021	594	2,169	33,140	8%	4%	34.1	2.8
VHC	HOSE	51,000	49,500	22/07/2021	820	4,471	30,346	15%	11%	11.1	1.6
FRT	HOSE	46,450	39,000	21/07/2021	86	1,086	15,486	7%	1%	35.9	2.5
DGW	HOSE	117,200	155,000	19/07/2021	448	10,128	35,337	29%	12%	15.3	4.4
PVI	HNX	43,700	39,777	16/07/2021	928	3,964	32,723	12%	4%	10.0	1.2
BMI	HOSE	38,400	42,800	13/07/2021	310	3,395	26,601	13%	5%	12.6	1.6
DXG	HOSE	19,050	32,300	09/07/2021	1,390	1,727	14,784	13%	5%	18.7	2.1
DHC	HOSE	85,500	109,000	08/07/2021	497	8,868	31,698	28%	18%	12.3	3.4
GMD	HOSE	49,800	54,800	07/07/2021	541	1,794	22,180	8%	5%	31.5	2.5
GVR	HOSE	36,400	40,200	05/07/2021	4,906	1,042	13,121	9%	6%	38.6	3.1
TPB	HOSE	40,000	42,600	25/06/2021	4,546	3,880	19,024	23%	2%	11.0	2.2
AAA	HOSE	16,050	21,500	07/06/2021	413	1,739	17,474	11%	5%	10.2	1.0
VRE	HOSE	28,400	42,500	31/05/2021	2,603	1,419	11,745	9%	6%	35.5	3.6
PHR	HOSE	51,600	67,600	28/05/2021	1,146	8,158	20,173	32%	16%	6.6	2.1
KBC	HOSE	42,500	47,200	28/05/2021	1,682	3,251	25,883	14%	6%	14.5	1.5
REE	HOSE	66,000	62,100	28/05/2021	1,937	5,984	45,456	14%	9%	10.4	1.4
IMP	HOSE	72,100	63,700	27/05/2021	241	3,611	27,902	13%	11%	17.7	2.3
SAB	HOSE	158,000	182,900	26/05/2021	4,985	7,369	36,116	21%	17%	26.6	5.1
NVL	HOSE	103,000	104,600	13/05/2021	4,369	4,389	29,673	13%	3%	23.8	3.5
VGG	UPCOM	42,904	55,500	13/05/2021	187	4,249	41,384	10%	4%	13.1	1.3
VCB	HOSE	98,000	118,300	10/05/2021	22,986	6,198	32,887	21%	2%	19.1	3.6
ACB	HOSE	31,800	39,800	10/05/2021	9,253	4,281	21,066	24%	2%	7.6	1.4
TCB	HOSE	50,400	51,300	10/05/2021	15,741	4,497	25,278	19%	3%	11.4	2.0
GEG	HOSE	17,850	21,200	07/05/2021	388	1,273	12,788	10%	4%	16.8	1.7
BMP	HOSE	54,400	66,900	06/05/2021	551	6,735	32,184	21%	17%	9.9	2.1
CTD	HOSE	67,500	69,200	29/04/2021	593	7,960	112,448	7%	4%	8.7	0.7
FPT	HOSE	93,500	91,800	14/04/2021	5,036	4,730	26,109	25%	11%	19.4	3.5
VGS	HNX	36,000	24,600	13/04/2021	171	3,623	25,974	20%	5%	7.5	1.4
SMC	HOSE	52,600	37,200	13/04/2021	313	4,961	17,978	20%	8%	6.8	1.4
ACV	UPCOM	81,122	85,600	09/04/2021	3,027	1,390	17,759	8%	5%	60.6	4.7
PLX	HOSE	49,600	64,800	31/03/2021	4,563	3,668	17,545	18%	7%	17.7	3.7
SBT	HOSE	21,500	30,000	25/03/2021	744	1,165	13,578	9%	4%	25.8	2.2

股票代碼	證券所	現時價格	目標價*	報告日	預期 2021年 盈利 (十億越盾)	EPS 2021F	BV 2021F	ROE 2021F	ROA 2021F	PE 2021F	PB 2021F
GAS	HOSE	88,200	102,000	05/03/2021	10,892	5,691	27,913	20%	15%	18.0	3.7
MSH	HOSE	82,100	56,300	03/03/2021	336	6,721	30,835	22%	12%	8.4	1.8
GIL	HOSE	69,000	54,800	05/02/2021	317	8,813	43,186	20%	10%	6.2	1.3
BSR	UPCOM	18,031	12,900	05/02/2021	1,337	431	10,444	4%	2%	29.9	1.2
GTN	HOSE	19,500	36,290	29/01/2021	303	621	16,074	7%	8%	58.4	2.3
LHG	HOSE	47,800	30,400	19/01/2021	180	3,601	26,394	11%	6%	8.1	1.0
CTR	UPCOM	80,164	78,800	19/01/2021	223	3,172	14,460	23%	6%	21.1	4.6
POW	HOSE	11,650	14,700	19/01/2021	2,837	1,055	14,071	9%	5%	13.9	1.0

資料來源: PHFM 收集

*若除權交易日發生在報告日後將影響目標價

分析師認證

這份報告由 Pham Quang Chuong - 富鑫基金管理股份公司的研究員製作。負責籌備本報告之全部或部份內容之研究分析師、策略分析師、研究人員以茲聲明，任何研究分析師、策略分析師、研究人員在於本報告所提出之觀點，皆精確反映出其對於該發行機構與證券之個人意見。各研究分析師、策略分析師、研究人員均保證，其報酬在過去與未來，絕對沒有任何一部分是直接或間接與研究分析師、策略分析師、研究人員在此報告中所呈現之特定推薦或觀點有關。

評等指標定義

加碼= 預估其未來之潛在上漲空間大於10%。

觀望= 預估其未來之潛在漲跌空間將在上下10%之間。

減碼= 預估其未來之潛在下跌空間大於10%。

未評等= 本股票並不在富鑫證券之評等涵蓋範圍，或者尚未上市。

績效表現根據12個月的總回報(包含股息)所評定。

富鑫證券股份公司

地址： 21st Floor, Phu My Hung Building, 08 Hoang Van Thai St, Tan Phu Ward. District 7, HCM.

電話號碼： (84-28) 5 413 5479

傳真號碼： +84 28 5413 5473

胡志明市

富美興交易室

地址： Ground Floor. CR2-08. 107 Ton Dat Tien St..HCMC Tan Phu Ward. District 7.

電話號碼： (84-28) 5 413 5478

傳真號碼： +84 28 5413 5473

Tan Binh 分行

地址： E-Town 2 Building. Ground Floor. Room G.4A. 364 Cong Hoa St.. Ward 13. Tan Binh District.. HCMC

電話號碼: (84-28) 3813 2401

傳真號碼: (84-28) 3813 2415

第三郡分行

地址： Floor 2. Phuong Nam Building

157 Vo Thi Sau St.. District 3. HCMC

電話號碼: (84-28) 382 08068

傳真號碼: (84-28) 3820 8206

第一郡分行

地址： Floor 10, 1003A, Ruby Building, 81-83-83B-85 Ham Nghi St, Nguyen Thai Binh Ward, District 1, HCMC

電話號碼: (84-28) 3 535 6060

傳真號碼: (84-28) 3 535 2912

河內市

Ha Noi 分行

地址： Floor 5. Vinafor Building 127 Lo Duc St Hai Ba Trung Dist.. Hanoi

電話號碼: (84-24) 3 933 4566

傳真號碼: (84-24) 3 933 4820

Thanh Xuan 分行

地址： Floor 5. UDIC Complex Building N04 Hoang Dao Thuy. Trung Hoa. Cau Giay Dist.. HaNoi.

電話號碼: (84-24) 6 250 9999

傳真號碼: (84-24) 6 250 6666

海防市

海防分行

地址： Floor 2. Eliteco Building

18 Tran Hung Dao St. Hong Bang Distric. Hai Phong

電話號碼: (84-225) 384 1810

傳真號碼: (84-225) 384 1801